



A Estado de São Paulo, por meio da sua Secretaria dos Transportes Metropolitanos – STM

Em Anexo, encaminhamos a nova apólice digital da JMalucelli Seguradora S/A, um documento com a mesma veracidade de uma apólice impressa, sendo que a única diferença é que a apólice agora faz parte de um processo de certificação digital, utilizando técnicas e processos que garantem segurança e valor jurídico às transações eletrônicas. Esta apólice substitui, de forma definitiva, o modelo anterior, e acompanha as inovações tecnológicas já presentes no mercado, como nota fiscal digital, recibos de pagamentos via internet, emissão de boletos, etc.

JMalucelli Seguradora

TÍTULO: APÓLICE Seguro Garantia N° 02-0775-0406426

Documento eletrônico digitalmente assinado por:

ICP
Brasil
Assinado digitalmente por:
Gustavo Henrich

ICP
Brasil
Assinado digitalmente por:
Roque Jr. de H. Melo

Documento eletrônico assinado digitalmente conforme MP nº 2.200-2/2001, que instituiu a Infra-estrutura de chaves Públicas Brasileira - ICP-Brasil por: Signatário (as):

Gustavo Henrich N° de Série do Certificado: 099FC08915F5891A

Roque de Holanda Melo N° de Série do Certificado: 52AE2099725C9CD2

O PRESIDENTE DA REPÚBLICA, no uso da atribuição que lhe oferece o art. 62 da Constituição, adota a seguinte Medida Provisória, com força de lei:

Art 1º - Fica instituída a Infra-estrutura de Chaves Públicas Brasileira - ICP Brasil, para garantir a autenticidade, a integridade e a validade jurídica de documentos em forma eletrônica, das aplicações de suporte e das aplicações habilitadas que utilizem certificados digitais, bem como a realização de transações eletrônicas seguras.

N° Apólice: 02-0775-0406426
Controle Interno(Código Controle): 629302675
Data de Emissão: 03/04/2018

A autenticidade do presente documento, bem como o arquivo em forma eletrônica, podem ser verificados no website www.jmalucelliseguradora.com.br.

Após sete dias úteis da emissão deste documento, o mesmo poderá ser verificado sob o nº 05436.2018.0002.0775.0406426.000000 no site da susep: www.susep.gov.br. Acesse: Serviço ao Cidadão -> Consulta de apólice de seguro garantia.



Associada a TRAVELERS
JMalucelli
Seguradora

Seguro Garantia

Apólice: 02-0775-0406426

Proposta: 2047660

Controle Interno(Código Controle):629302675

A autenticidade do presente documento, bem como o arquivo em forma eletrônica, podem ser verificados no website www.jmalaucellseguradora.com.br. Após sete dias úteis da emissão deste documento, o mesmo poderá ser verificado sob o n.º 05436.2018.0002.0775.0406426.000000 no site da SUSEP www.susep.gov.br. As condições contratuais/regulamento deste produto protocolizadas pela sociedade/entidade junto à Susep poderão ser consultadas no endereço eletrônico www.susep.gov.br, de acordo com o número de processo constante da apólice/proposta. Atendimento SUSEP: 0800 021 8484.

Central de Atendimento JM - 0800 704 0301/Ouvidoria JM - 0800 643 0301

Frontispício de Apólice

A. J. MALUCELLI SEGURADORA S/A, CNPJ 84.948.157/0001-33, Código de Registro na SUSEP 05436, com sede na Rua Visconde de Nacar, 1440 - Centro - Curitiba - PR, por meio desta APÓLICE de Seguro Garantia, garante ao SEGURADO, Estado de São Paulo, por meio da sua Secretaria dos Transportes Metropolitanos - STM, CNPJ 66.858.689/0001-06, Rua Boa Vista, 175 7º Andar - Bl. B São Paulo SP, as obrigações do TOMADOR CONCESSIONARIA DAS LINHAS 5 E 17 DO METRO DE SAO PAULO S.A., CNPJ 29.938.085/0001-35, AVENIDA CHEDID JAFET 222 BLOCO B 4º ANDAR SALA 4 VILA OLIMPIA SAO PAULO SP, até o valor de R\$ 58.000.000,00 (cinquenta e oito milhões de reais), na modalidade abaixo descrita.

Modalidade	Limite Máximo de Garantia (L.M.G.)	Ramo
Executante Concessionário	R\$ 58.000.000,00	0775 - GARANTIA SEGURADO - SETOR PÚBLICO

Descrição da Garantia

Descrição da Garantia
(Coberturas, Valores e prazos previstos no contrato)

Modalidade e Cobertura Adicional	Importância Segurada	Vigência	
		Início	Término
Executante Concessionário	R\$ 58.000.000,00	05/04/2018	05/04/2019

Não se aplica franquia a nenhuma das coberturas contratadas por esta apólice.

Objeto da Garantia

Garantir exclusivamente, até o valor fixado na Apólice, a Concessão das Linhas 5 Lilás e 17 Ouro em conformidade com o Contrato a ser assinado, correspondente ao Edital de Concorrência Internacional n.º 02/2016.

Esta apólice é emitida de acordo com as condições da Circular da Susep n.º 477/13.

Corretor: 000001.0.050019-4 - CSCR CORRETORA DE SEGUROS E CONS DE RISCOS LTDA

Continua na próxima página

ICP
Brasil

Assinado digitalmente por:
Gustavo Henrich



Assinado digitalmente por:
Roque Jr. de H. Melo

Controle de Segurança



São Paulo - SP. 03/04/2018

Documento eletrônico assinado digitalmente conforme MP nº 2.200-2/2001 de 24/08/2001, que instituiu a Infra-estrutura de Chaves Públicas Brasileira - ICP-Brasil por: Signatários (as):
Gustavo Henrich Nº de Série do Certificado: 099FC08915F5891A
Roque de Holanda Melo Nº de Série do Certificado: 52AE2099725C9CD2
Art. 1º - Fica instituída a Infra-Estrutura de Chaves Públicas Brasileira - ICP-Brasil, para garantir a autenticidade, a integridade e a validade jurídica de documentos em forma eletrônica, das aplicações de suporte e das aplicações habilitadas que utilizem certificados digitais, bem como a realização de transações eletrônicas seguras.

*SUSEP: Superintendência de seguros privados. Autarquia Federal responsável pela fiscalização, normatização e controle dos mercados de seguro, previdência complementar aberta, capitalização, resseguro e corretagem de seguro. ** Este produto está protocolado na SUSEP através do N.º de Processo SUSEP 15414 900195/2014-17.

Seguro Garantia

Apólice: 02-0775-0406426

Proposta: 2047660

Frontispício de Apólice

Controle Interno(Código Controle):629302675

A autenticidade do presente documento, bem como o arquivo em forma eletrônica, podem ser verificados no website www.jmalucelliseguradora.com.br. Após sete dias úteis da emissão deste documento, o mesmo poderá ser verificado sob o n.º 05436.2018.0002.0775.0406426.000000 no site da SUSEP www.susep.gov.br. As condições contratuais/regulamento deste produto protocolizadas pela sociedade/entidade junto à Susep poderão ser consultadas no endereço eletrônico www.susep.gov.br, de acordo com o número de processo constante da apólice/proposta. Atendimento SUSEP: 0800 021 8484.
 Central de Atendimento JM - 0800 704 0301/Ouvidoria JM - 0800 643 0301

Demonstrativo de Prêmio

Importância Segurada.....	R\$	58.000.000,00
Prêmio Líquido Executante Concessionário.....	R\$	127.949,59
Adicional de Fracionamento.....	R\$	0,00
I.O.F.....	R\$	0,00
Prêmio Total.....	R\$	127.949,59

Condições de Pagamento

Parcela	Vencimento	Nº Carnê	Valor(R\$)
1	03/05/2018	5654295	127.949,59

Em atendimento à Lei 12.741/12 informamos que incidem as alíquotas de 0,65% de PIS/Pasep e de 4% de COFINS sobre os prêmios de seguros, deduzidos do estabelecido em legislação específica.

O(s) valor(es) acima descrito(s), é(são) devido(s) no cenário desta contratação de cobertura(s). Pode(m) sofrer alteração(ões) quando contratada(s) isoladamente ou em outra composição.

São Paulo - SP - 03/04/2018

Corretor: 000001.0.050019-4 - CSCR CORRETORA DE SEGUROS E CONS DE RISCOS LTDA

CONDIÇÕES GERAIS

CIRCULAR SUSEP 477/13 - PLANO PADRONIZADO
CAPÍTULO I - CONDIÇÕES GERAIS - RAMO 0775
SEGURO GARANTIA – SEGURADO: SETOR PÚBLICO

1. Objeto:

1.1. Este contrato de seguro garante o fiel cumprimento das obrigações assumidas pelo tomador perante o segurado, conforme os termos da apólice e até o valor da garantia fixado nesta, e de acordo com a(s) modalidade(s) e/ou cobertura(s) adicional(is) expressamente contratada(s), em razão de participação em licitação, em contrato principal pertinente a obras, serviços, inclusive de publicidade, compras, concessões e permissões no âmbito dos Poderes da União, Estados, do Distrito Federal e dos Municípios, ou, ainda as obrigações assumidas em função de:

I – processos administrativos;

II – processos judiciais, inclusive execuções fiscais;

III – parcelamentos administrativos de créditos fiscais, inscritos ou não, em dívida ativa;

IV – regulamentos administrativos.

1.2. Encontram-se também garantidos por este seguro os valores devidos ao segurado, tais como multas e indenizações, oriundos do inadimplemento das obrigações assumidas pelo tomador, previstos em legislação específica, para cada caso.

2. Definições:

Aplicam-se a este seguro, as seguintes definições:

2.1. Apólice: documento, assinado pela seguradora, que representa formalmente o contrato de Seguro Garantia.

2.2. Condições Gerais: conjunto das cláusulas, comuns a todas as modalidades e/ou coberturas de um plano de seguro, que estabelecem as obrigações e os direitos das partes contratantes.

2.3. Condições Especiais: conjunto das disposições específicas relativas a cada modalidade e/ou cobertura de um plano de seguro, que alteram as disposições estabelecidas nas Condições Gerais.

2.4. Condições Particulares: conjunto de cláusulas que alteram, de alguma forma, as Condições Gerais e/ou Condições Especiais, de acordo com cada segurado.

2.5. Contrato Principal: todo e qualquer ajuste entre órgãos ou entidades da Administração Pública (segurado) e particulares (tomadores), em que haja um acordo de vontades para a formação de vínculo e a estipulação de obrigações recíprocas, seja qual for a denominação utilizada.

2.6. Endosso: instrumento formal, assinado pela seguradora, que introduz modificações na apólice de Seguro Garantia, mediante solicitação e anuência expressa das partes.

2.7. Indenização: pagamento dos prejuízos e/ou multas resultantes do inadimplemento das obrigações cobertas pelo seguro.

2.8. Limite Máximo de Garantia: valor máximo que a seguradora se responsabilizará perante o segurado em função do pagamento de indenização.

2.9. Prêmio: importância devida pelo tomador à seguradora, em função da cobertura do seguro, e que deverá constar da apólice ou endosso.

2.10. Processo de Regulação de Sinistro: procedimento pelo qual a seguradora constatará ou não a procedência da reclamação de sinistro, bem como a apuração dos prejuízos cobertos pela apólice.

2.11. Proposta de Seguro: instrumento formal de pedido de emissão de apólice de seguro, firmado nos termos da legislação em vigor.

2.12. Relatório Final de Regulação: documento emitido pela seguradora no qual se transmite o posicionamento acerca da caracterização ou não do sinistro reclamado, bem como os possíveis valores a serem indenizados.

2.13. Segurado: a Administração Pública ou o Poder Concedente.

2.14. Seguradora: a sociedade de seguros garantidora, nos termos da apólice, do cumprimento das obrigações assumidas pelo tomador.

2.15. Seguro Garantia: seguro que garante o fiel cumprimento das obrigações assumidas pelo tomador perante o segurado, conforme os termos da apólice.

2.16. Sinistro: o inadimplemento das obrigações do tomador cobertas pelo seguro.

2.17. Tomador: devedor das obrigações por ele assumidas perante o segurado.

3. Aceitação:

3.1. A contratação/alteração do contrato de seguro somente poderá ser feita mediante proposta assinada pelo proponente, seu representante ou por corretor de seguros habilitado. A proposta escrita deverá conter os elementos essenciais ao exame e aceitação do risco.

3.2. A seguradora fornecerá, obrigatoriamente, ao proponente, protocolo que identifique a proposta por ela recepcionada, com a indicação da data e da hora de seu recebimento.

3.3. A seguradora terá o prazo de 15 (quinze) dias para se manifestar sobre a aceitação ou não da proposta, contados da

data de seu recebimento, seja para seguros novos ou renovações, bem como para alterações que impliquem modificação do risco.

3.3.1. Caso o proponente do seguro seja pessoa física, a solicitação de documentos complementares, para análise e aceitação do risco, ou da alteração proposta, poderá ser feita apenas uma vez, durante o prazo previsto no item 3.3..

3.3.2. Se o proponente for pessoa jurídica, a solicitação de documentos complementares poderá ocorrer mais de uma vez, durante o prazo previsto no item 3.3., desde que a seguradora indique os fundamentos do pedido de novos elementos, para avaliação da proposta ou taxaço do risco.

3.3.3. No caso de solicitação de documentos complementares, para análise e aceitação do risco, ou da alteração proposta, o prazo de 15 (quinze) dias previsto no item 3.3. ficará suspenso, voltando a correr a partir da data em que se der a entrega da documentação.

3.4. No caso de não aceitação da proposta, a seguradora comunicará o fato, por escrito, ao proponente, especificando os motivos da recusa.

3.5. A ausência de manifestação, por escrito, da seguradora, no prazo acima aludido, caracterizará a aceitação tácita do seguro.

3.6. Caso a aceitação da proposta dependa de contratação ou alteração de resseguro facultativo, o prazo aludido no item 3.3. será suspenso até que o ressegurador se manifeste formalmente, comunicando a seguradora, por escrito, ao proponente, tal eventualidade, ressaltando a consequente inexistência de cobertura enquanto perdurar a suspensão.

3.7. A emissão da apólice ou do endosso será feita em até 15 (quinze) dias, a partir da data de aceitação da proposta.

4. Valor da Garantia:

4.1. O valor da garantia desta apólice é o valor máximo nominal por ela garantido.

4.2. Quando efetuadas alterações previamente estabelecidas no contrato principal ou no documento que serviu de base para a aceitação do risco pela seguradora, o valor da garantia deverá acompanhar tais modificações, devendo a seguradora emitir o respectivo endosso.

4.3. Para alterações posteriores efetuadas no contrato principal ou no documento que serviu de base para a aceitação do risco pela seguradora, em virtude das quais se faça necessária a modificação do valor contratual, o valor da garantia poderá acompanhar tais modificações, desde que solicitado e haja o respectivo aceite pela seguradora, por meio da emissão de endosso.

5. Prêmio do Seguro:

5.1. O tomador é responsável pelo pagamento do prêmio à seguradora por todo o prazo de vigência da apólice.

5.2. Fica entendido e acordado que o seguro continuará em vigor mesmo quando o tomador não houver pagado o prêmio nas datas convencionadas.

5.2.1. Não paga pelo tomador, na data fixada, qualquer parcela do prêmio devido, poderá a seguradora recorrer à execução do contrato de contragarantia.

5.3. Em caso de parcelamento do prêmio, não será permitida a cobrança de nenhum valor adicional, a título de custo administrativo de fracionamento, devendo ser garantido ao tomador, quando houver parcelamento com juros, a possibilidade de antecipar o pagamento de qualquer uma das parcelas, com a consequente redução proporcional dos juros pactuados.

5.4. Se a data limite para o pagamento do prêmio a vista ou de qualquer uma de suas parcelas coincidir com dia em que não haja expediente bancário, o pagamento poderá ser efetuado no primeiro dia útil em que houver expediente bancário.

5.5. A sociedade seguradora encaminhará o documento de cobrança diretamente ao tomador ou seu representante, observada a antecedência mínima de 5 (cinco) dias úteis, em relação à data do respectivo vencimento.

6. Vigência:

6.1. Para as modalidades do Seguro Garantia nas quais haja a vinculação da apólice a um contrato principal, a vigência da apólice será igual ao prazo estabelecido no contrato principal, respeitadas as particularidades previstas nas Condições Especiais de cada modalidade contratada.

6.2. Para as demais modalidades, a vigência da apólice será igual ao prazo informado na mesma, estabelecido de acordo com as disposições previstas nas Condições Especiais da respectiva modalidade.

6.3. Quando efetuadas alterações de prazo previamente estabelecidas no contrato principal ou no documento que serviu de base para a aceitação do risco pela seguradora, a vigência da apólice acompanhará tais modificações, devendo a seguradora emitir o respectivo endosso.

6.4. Para alterações posteriores efetuadas no contrato principal ou no documento que serviu de base para a aceitação do risco pela seguradora, em virtude das quais se faça necessária a modificação da vigência da apólice, esta poderá acompanhar tais modificações, desde que solicitado e haja o respectivo aceite pela Seguradora, por meio da emissão de endosso.

7. Expectativa, Reclamação e Caracterização do Sinistro:

7.1. A Expectativa, Reclamação e Caracterização do Sinistro serão especificadas para cada modalidade nas Condições Especiais, quando couberem.

7.2. A seguradora descreverá nas Condições Especiais os documentos que deverão ser apresentados para a efetivação da Reclamação de Sinistro.

7.2.1. Com base em dúvida fundada e justificável, a seguradora poderá solicitar documentação e/ou informação complementar.

7.3. A Reclamação de Sinistros amparados pela presente apólice poderá ser realizada durante o prazo prescricional, nos termos da Cláusula 17 destas Condições Gerais;

7.4. Caso a seguradora conclua pela não caracterização do sinistro, comunicará formalmente ao segurado, por escrito, sua negativa de indenização, apresentando, conjuntamente, as razões que embasaram sua conclusão, de forma detalhada.

8. Indenização:

8.1. Caracterizado o sinistro, a seguradora cumprirá a obrigação descrita na apólice, até o limite máximo de garantia da mesma, segundo uma das formas abaixo, conforme for acordado entre as partes:

I – realizando, por meio de terceiros, o objeto do contrato principal, de forma a lhe dar continuidade, sob a sua integral responsabilidade; e/ou

II – indenizando, mediante pagamento em dinheiro, os prejuízos e/ou multas causados pela inadimplência do tomador, cobertos pela apólice.

8.2. Do prazo para o cumprimento da obrigação:

8.2.1. O pagamento da indenização ou o início da realização do objeto do contrato principal deverá ocorrer dentro do prazo máximo de 30 (trinta) dias, contados da data de recebimento do último documento solicitado durante o processo de regulação do sinistro.

8.2.2. Na hipótese de solicitação de documentos de que trata o item 7.2.1., o prazo de 30 (trinta) dias será suspenso, reiniciando sua contagem a partir do dia útil subsequente àquele em que forem completamente atendidas as exigências.

8.2.3. No caso de decisão judicial ou decisão arbitral, que suspenda os efeitos de reclamação da apólice, o prazo de 30 (trinta) dias será suspenso, reiniciando sua contagem a partir do primeiro dia útil subsequente a revogação da decisão.

8.3. Nos casos em que haja vinculação da apólice a um contrato principal, todos os saldos de créditos do tomador no contrato principal serão utilizados na amortização do prejuízo e/ou da multa objeto da reclamação do sinistro, sem prejuízo do pagamento da indenização no prazo devido.

8.3.1. Caso o pagamento da indenização já tiver ocorrido quando da conclusão da apuração dos saldos de créditos do tomador no contrato principal, o segurado obriga-se a devolver à seguradora qualquer excesso que lhe tenha sido pago.

9. Atualização de Valores:

9.1. O não pagamento das obrigações pecuniárias da seguradora, inclusive da indenização nos termos da Cláusula 8 destas Condições Gerais, dentro do prazo para pagamento da respectiva obrigação, acarretará em:

a) atualização monetária, a partir da data de exigibilidade da obrigação, sendo, no caso de indenização, a data de caracterização do sinistro; e

b) incidência de juros moratórios calculados "pro rata temporis", contados a partir do primeiro dia posterior ao término do prazo fixado.

9.2. O índice utilizado para atualização monetária será o IPCA/IBGE - Índice de Preços ao Consumidor Amplo da Fundação Instituto Brasileiro de Geografia e Estatística - ou índice que vier a substituí-lo, sendo calculado com base na variação positiva apurada entre o último índice publicado antes da data de obrigação de pagamento e aquele publicado imediatamente anterior à data de sua efetiva liquidação.

9.3. Os juros moratórios, contados a partir do primeiro dia posterior ao término do prazo fixado para pagamento da obrigação, serão equivalentes à taxa que estiver em vigor para a mora do pagamento de impostos devidos à Fazenda Nacional.

9.4. O pagamento de valores relativos à atualização monetária e juros de mora será feito independente de qualquer interpelação judicial ou extrajudicial, de uma só vez, juntamente com os demais valores devidos no contrato.

10. Sub-Rogação:

10.1. Paga a indenização ou iniciado o cumprimento das obrigações inadimplidas pelo tomador, a seguradora sub-rogar-se-á nos direitos e privilégios do segurado contra o tomador, ou contra terceiros cujos atos ou fatos tenham dado causa ao sinistro.

10.2. É ineficaz qualquer ato do segurado que diminua ou extinga, em prejuízo do segurador, os direitos a que se refere este item.

11. Perda de Direitos:

O segurado perderá o direito à indenização na ocorrência de uma ou mais das seguintes hipóteses:

I – Casos fortuitos ou de força maior, nos termos do Código Civil Brasileiro;

II – Descumprimento das obrigações do tomador decorrente de atos ou fatos de responsabilidade do segurado;

III – Alteração das obrigações contratuais garantidas por esta apólice, que tenham sido acordadas entre segurado e tomador, sem prévia anuência da seguradora;

IV – Atos ilícitos dolosos ou por culpa grave equiparável ao dolo praticados pelo segurado, pelo beneficiário ou pelo representante, de um ou de outro;

V – O segurado não cumprir integralmente quaisquer obrigações previstas no contrato de seguro;

VI – Se o segurado ou seu representante legal fizer declarações inexatas ou omitir de má-fé circunstâncias de seu

conhecimento que configurem agravamento de risco de inadimplência do tomador ou que possam influenciar na aceitação da proposta;

VII – Se o Segurado agravar intencionalmente o risco;

12. Concorrência de Garantias:

No caso de existirem duas ou mais formas de garantia distintas, cobrindo cada uma delas o objeto deste seguro, em benefício do mesmo segurado ou beneficiário, a seguradora responderá, de forma proporcional ao risco assumido, com os demais participantes, relativamente ao prejuízo comum.

13. Concorrência de Apólices:

É vedada a utilização de mais de um Seguro Garantia na mesma modalidade para cobrir o objeto deste contrato, salvo no caso de apólices complementares.

14. Extinção da Garantia:

14.1. A garantia expressa por este seguro extinguir-se-á na ocorrência de um dos seguintes eventos, o que ocorrer primeiro, sem prejuízo do prazo para reclamação do sinistro conforme item 7.3. destas Condições Gerais:

I – quando o objeto do contrato principal garantido pela apólice for definitivamente realizado mediante termo ou declaração assinada pelo segurado ou devolução da apólice;

II – quando o segurado e a seguradora assim o acordarem;

III – quando o pagamento da indenização ao segurado atingir o limite máximo de garantia da apólice;

IV – quando o contrato principal for extinto, para as modalidades nas quais haja vinculação da apólice a um contrato principal, ou quando a obrigação garantida for extinta, para os demais casos; ou

V – quando do término de vigência previsto na apólice, salvo se estabelecido em contrário nas Condições Especiais.

14.2. Quando a garantia da apólice recair sobre um objeto previsto em contrato, esta garantia somente será liberada ou restituída após a execução do contrato, em consonância com o disposto no parágrafo 4º do artigo 56 da Lei Nº 8.666/1993, e sua extinção se comprovará, além das hipóteses previstas no item 14.1., pelo recebimento do objeto do contrato nos termos do art. 73 da Lei nº 8.666/93.

15. Rescisão Contratual:

15.1. No caso de rescisão total ou parcial do contrato, a qualquer tempo, por iniciativa do segurado ou da seguradora e com a concordância recíproca, deverão ser observadas as seguintes disposições:

15.1.1. Na hipótese de rescisão a pedido da sociedade seguradora, esta reterá do prêmio recebido, além dos emolumentos, a parte proporcional ao tempo decorrido;

15.1.2. Na hipótese de rescisão a pedido do segurado, a sociedade seguradora reterá, no máximo, além dos emolumentos, o prêmio calculado de acordo com a seguinte tabela de prazo curto:

Relação a ser aplicada sobre a vigência — ---%do--- Relação a ser aplicada sobre a vigência — ---%do---		Relação a ser aplicada sobre a vigência — ---%do---	
original para obtenção de prazo em dias--- ---Prêmio---		original para obtenção de prazo em dias--- ---Prêmio---	
15/365	13%	195/365	73%
30/365	20%	210/365	75%
45/365	27%	225/365	78%
60/365	30%	240/365	80%
75/365	37%	255/365	83%
90/365	40%	270/365	85%
105/365	46%	285/365	88%
120/365	50%	300/365	90%
135/365	56%	315/365	93%
150/365	60%	330/365	95%
165/365	66%	345/365	98%
180/365	70%	365/365	100%

15.1.2.1. Para prazos não previstos na tabela constante do subitem 15.1.2., deverá ser utilizado percentual correspondente ao prazo imediatamente inferior.

16. Controvérsias:

16.1. As controvérsias surgidas na aplicação destas Condições Contratuais poderão ser resolvidas:

I – por arbitragem; ou

II – por medida de caráter judicial.

16.2. No caso de arbitragem, deverá constar, na apólice, a cláusula compromissória de arbitragem, que deverá ser facultativamente aderida pelo segurado por meio de anuência expressa.

16.2.1. Ao concordar com a aplicação desta cláusula, o segurado estará se comprometendo a resolver todos os seus litígios com a sociedade seguradora por meio de Juízo Arbitral, cujas sentenças têm o mesmo efeito que as sentenças proferidas pelo Poder Judiciário.

16.2.2. A cláusula de arbitragem é regida pela Lei nº 9307, de 23 de setembro de 1996.

17. Prescrição:

Os prazos prescricionais são aqueles determinados pela lei.

18. Foro:

As questões judiciais entre seguradora e segurado serão processadas no foro do domicílio deste.

19. Disposições Finais

19.1. A aceitação do seguro estará sujeita à análise do risco.

19.2. As apólices e endossos terão seu início e término de vigência às 24hs das datas para tal fim neles indicadas.

19.3. O registro deste plano na Susep não implica, por parte da Autarquia, incentivo ou recomendação à sua comercialização.

19.4. Após sete dias úteis da emissão deste documento, poderá ser verificado se a apólice ou endosso foi corretamente registrado no site da Susep - www.susep.gov.br.

19.5. A situação cadastral do corretor de seguros pode ser consultada no site www.susep.gov.br, por meio do número de seu registro na Susep, nome completo, CNPJ ou CPF.

19.6. Este seguro é contratado a primeiro risco absoluto.

19.7. Considera-se como âmbito geográfico das modalidades contratadas todo o território nacional, salvo disposição em contrário nas Condições Especiais e/ou Particulares da Apólice.

19.8. Os eventuais encargos de tradução referentes ao reembolso de despesas efetuadas no exterior ficarão totalmente a cargo da Sociedade Seguradora.

CONDIÇÕES ESPECIAIS

CAPÍTULO II - CONDIÇÕES ESPECIAIS DAS MODALIDADES - RAMO 0775

SEGURO GARANTIA PARA CONSTRUÇÃO, CONCESSÃO, FORNECIMENTO OU PRESTAÇÃO DE SERVIÇOS

NOTA TÉCNICA - PROCESSO SUSEP n.º 15414.900195/2014-17.

1. Objeto:

1.1. Este contrato de seguro garante a indenização, até o valor da garantia fixado na apólice, pelos prejuízos decorrentes do inadimplemento das obrigações assumidas pelo tomador no contrato principal, para construção, fornecimento ou prestação de serviços.

1.2. Encontram-se também garantidos por este contrato de seguro os valores das multas e indenizações devidas à Administração Pública, tendo em vista o disposto na Lei nº 8.666/93.

2. Definições:

Define-se, para efeito desta modalidade, além das definições constantes do Art. 6º da Lei nº 8.666/93 e do Art. 2º da Lei nº 8.987/95:

I- Riscos Declarados: Itens expressamente descritos na apólice, aos quais se restringe a cobertura securitária. Ou seja, a responsabilidade da Seguradora está restrita aos riscos expressamente descritos neste documento

3. Vigência:

3.1. A vigência da apólice será fixada de acordo com as seguintes regras:

I - coincidindo com o prazo de vigência do contrato administrativo pertinente à execução de obras, serviços e/ou compras;

II - por períodos renováveis, no caso de concessões e permissões do serviço público.

3.2. As renovações, a que se refere o inciso II do item 3.1., não se presumem, serão precedidas de notificação escrita da seguradora ao segurado e ao tomador, com antecedência de até noventa dias da data do término de vigência da apólice em vigor, declarando seu explícito interesse na manutenção da garantia.

4. Expectativa, Reclamação e Caracterização do Sinistro:

4.1. Expectativa: tão logo realizada a abertura do processo administrativo para apurar possível inadimplência do

DEVOLUÇÃO DO DOCUMENTO

No caso de devolução deste documento antes do final de vigência nele expresso, preencher os campos abaixo e enviar para a Seguradora.

Em conformidade com a cláusula 14 - inciso I, das Condições Gerais, estamos procedendo a devolução do documento nº **02-0775-0406426**

Local e Data

Estado de São Paulo, por meio da sua Secretaria dos Transportes
Metropolitanos – STM

Nome:

RG:

Cargo:

Instruções de Impressão

Imprimir em impressora jato de tinta (ink jet) ou laser em qualidade normal. (Não use modo econômico).
Utilize folha A4 (210 x 297 mm) ou Carta (216 x 279 mm) - Corte na linha indicada



033-7

Beneficiário

JMalucelli Seguradora S/A 84.948.157/0001-33

	Vencimento	03/05/2018
	Nosso Número	55696562
	Número do Documen	5654295
	Agência / Código Benefic	4849-6 / 8954380
	(=) Valor do Docume	127.949,59

Recibo do Pagad

Pagador

Autenticação Mecânica

CONCESSIONARIA DAS LINHAS 5 E 17 DO METRO DE SAO PAULO S.A. CNPJ: 29.938.085/0001-35
AVENIDA CHEDID JAFET 222 BLOCO B 4º ANDAR SALA 4 VILA OLIMPIA, SAO PAULO - SP
Ref. emissão apólice 02-0775-0406426

Sacador / Avalist

Corte na linha pontilhada



033-7

03399.89543 38000.000554 69656.201014 2 75130012794959

Local de Pagamento PAGAR PREFERENCIALMENTE NO BANCO SANTANDER					Vencimento 03/05/2018
Beneficiário JMalucelli Seguradora S/A 84.948.157/0001-33					Agência / Código Benefic 4849-6 / 8954380
Data do Documento 03/04/2018	Número do Documen 5654295	Espécie Doc NS	Aceite N	Data do Processam 03/04/2018	Nosso Número 55696562
Carteira COBRANÇA SIMPLES - RCR	Espécie REAL	Quantidade		Valor Documento	(=) Valor do Docume 127.949,59
Instruções: Após o vencimento cobrar 0,1% por dia de atraso. Não receber depois de 30 dias do vencimento previsto. Após esta data o Segurado da Apólice (Beneficiário) será notificado da pendência do pagamento. Para maiores informações ou 2ª via do boleto entrar em contato com o Departamento Financeiro através do e-mail: contasareceber@jmsegs.com					(-) Desconto
					(-) Abatimento
					(+) Mora
					(+) Outros acréscimos
					(=) Valor Cobrado

Pagador

CONCESSIONARIA DAS LINHAS 5 E 17 DO METRO DE SAO PAULO S.A. CNPJ: 29.938.085/0001-35
AVENIDA CHEDID JAFET 222 BLOCO B 4º ANDAR SALA 4 VILA OLIMPIA, SAO PAULO - SP
Ref. emissão apólice 02-0775-0406426

Sacador / Avalist

Cod. Baixa

Autenticação Mecânica - FICHA DE COMPEN



Corte na linha pontilhada



Instruções de Impressão

Imprimir em impressora jato de tinta (ink jet) ou laser em qualidade normal. (Não use modo econômico).
Utilize folha A4 (210 x 297 mm) ou Carta (216 x 279 mm) - Corte na linha indicada



Santander

033-7

Beneficiário

J Malucelli Seguradora S/A 84.948.157/0001-33

	Vencimento	03/05/2018
	Nosso Número	55696562
	Número do Documento	5654295
	Agência / Código Benefic	4849-6 / 8954380
	(=) Valor do Documento	127.949,59

Recibo do Pagad

Pagador
CONCESSIONARIA DAS LINHAS 5 E 17 DO METRO DE SAO PAULO S.A. CNPJ: 29.938.085/0001-35
AVENIDA CHEDID JAFET 222 BLOCO B 4º ANDAR SALA 4 VILA OLIMPIA, SAO PAULO - SP
 Ref. emissão apólice 02-0775-0406426

Autenticação Mecânica

REDE DE AGÊNCIAS SANTANDER

04/04/2018 10:19:37 DATA CONTABIL: 04/04/2018
 LOCAL: 033.0281 - PARQUE UVA
 TRANSACAO: 0000077 TERMINAL: 0000012

TRANSACAO NAO VINCULADA A CONTA CORRENTE

BANCO/ISPB : 0033 - SANTANDER
 DATA DO VENCIMENTO : 03/05/2018
 VALOR DO DOCUMENTO : 127.949,59
 DESCONTO/ABATIMENTO : 0,00
 ENCARGOS : 0,00
 VALOR COBRADO : 127.949,59

IDENTIFICACAO DO TITULO
 03398954338000055469656201014275130012794959
 CHAVE DE AUTENTICACAO: 0012

BENEFICIARIO ORIGINAL
 CPF/CNPJ: 84.948.157/0001-33
 NOME/RAZAO SOCIAL
 J MALUCELLI SEGURADORA S A

PAGADOR ORIGINAL
 CPF/CNPJ: 29.938.085/0001-35
 NOME/RAZAO SOCIAL
 CONCESSIONARIA DAS LINHAS 5 E 1

TRANSACAO EXCLUSIVA PARA PAGAMENTO DE FICHA DE
 COMPENSACAO. HAVENDO DIVERGENCIA ENTRE O VALOR
 INDICADO PELO PAGADOR E O VALOR INFORMADO PELO
 FAVORECIDO, O BANCO REJEITARÁ O PAGAMENTO,
 PODENDO, NO ENTANTO, EFETUAR O PAGAMENTO PELO
 VALOR AUTORIZADO PELO PAGADOR, DESDE QUE O VALOR
 ESTEJA DENTRO DA MARGEM APROVADA E REGISTRADA
 PELO BENEFICIARIO.
 GUARDE ESTE RECIBO JUNTO COM SUA CONTA PARA
 EVENTUAL COMPROVACAO DO PAGAMENTO.

SBR 0281 012 04042018 0012 127.949,59R 20/55
 000077

CARTÓRIO DO
 Av. Dr. Carlos de
 (Esq. da
 AUTENTICAÇÃO -
 cópia registrada
 original apresentado, dou
 S. Paulo,

150

04-ABR-2018

Paulo

ESCRIT

CUSTAS CO



DECLARAÇÃO



A JMalucelli Resseguradora S. A., estabelecida à Rua Visconde de Nácar, 1441 - Curitiba, PR, CNPJ nº 09.594.758/0001-70, devidamente autorizada a operar no Brasil, como resseguradora local, conforme Portaria SUSEP nº 2.942 de 23 de maio de 2008, publicada no Diário Oficial da União de 26.05.2008, confirma por esta via que é detentora do resseguro da apólice nº 02-0775-0406426 emitida pela JMalucelli Seguradora S.A.

Essa emissão pode ser confirmada no site da SUSEP, indicado abaixo:

<http://www.susep.gov.br/menu/servicos-ao-cidadao/consulta-de-apolice-de-seguro-garantia>

O número do documento pedido no site é composto de 30 dígitos e é encontrado na apólice.

Por ser verdade, datamos e assinamos a presente,

São Paulo, 3 de abril de 2018.

Atenciosamente,

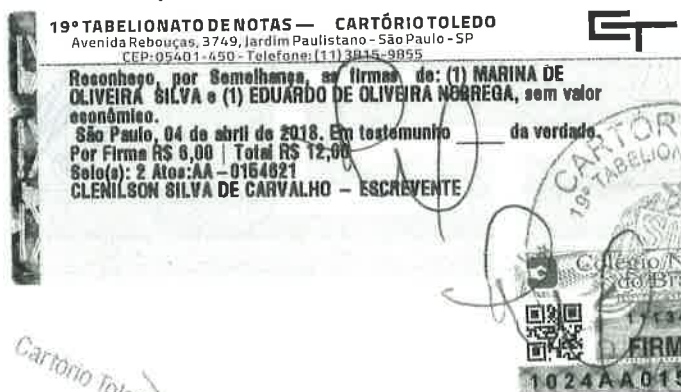

Cartório Toledo

JMalucelli Resseguradora S.A.
Marina de Oliveira Silva

Cartório Toledo

JMalucelli Resseguradora S.A.
Eduardo Nóbrega

411



MINISTÉRIO DA FAZENDA
SUPERINTENDÊNCIA DE SEGUROS PRIVADOS

CERTIDÃO DE REGULARIDADE

Certificamos que J. Malucelli Seguradora S/A, CNPJ 84948157000133, está autorizada a operar, conforme PORTARIA 1139, publicado(a) no D.O.U. de 03/12/1991, nos termos da legislação vigente.

Certificamos ainda que a entidade não se encontra, nesta data, sob regime de Direção Fiscal, Intervenção, Liquidação Extrajudicial ou Fiscalização Especial, e não está cumprindo penalidade de suspensão imposta pela SUSEP.

Dados complementares e esta certidão atualizada podem ser obtidos em www.susep.gov.br ou por meio de petição à Autarquia.

Código da Certidão: **CR05436_14032018_103431_127**

Esta Certidão é válida por 30 dias, não prevalecendo sobre certidões geradas posteriormente.

Rio de Janeiro, 14 de Março de 2018.

SUSEP - Superintendência de Seguros Privados